inenom

REDACTIE: EMMALAAN 16

SOESTDIJK · TEL. (02955) 2508

HET HUMANISTISCH VERBOND

nieuwjaarsbrief

Wij wensen elkaar in deze dagen een gelukkig en voorspoedig 1965. Ook het Humanistisch Verbond spreekt de wens uit, dat alle mensen in het komende jaar zoveel mogelijk geluk en voorspoed zullen kennen.

Als wij deze woorden: „wensen", „geluk" en „voorspoed" zo veelvuldig uitspreken, willen wij niet nalaten ons af te vragen wat deze woorden concreet en praktisch betekenen, anders blijft onze nieuwjaarswens een loze beleefdheidsfrase.

In de eerste plaats dan het woord „wensen". Het is een beetje een vrijblijvend woord. Het is gemakkelijk de wens uit te spreken, dat het iemand goed gaat; later horen we dan nog wel eens hoe het afgelopen is. Zo op het eerste gezicht wordt er verder van ons niets gevraagd. Intussen rijst wel de vraag of dit voldoende is. Is het zo, dat wij kunnen volstaan met wensen of moeten wij ook iets doen? Leven wij zo met elkaar, dat wij ieder maar een beetje voor zichzelf laten ploeteren in de hoop, dat hij wat geluk en voorspoed zal vinden? Of helpen wij elkaar, zodat wij niet alleen ons eigen welzijn nastreven, maar ook het welzijn van anderen zoveel mogelijk bevorderen? Het antwoord van het Humanistisch Verbond op deze vragen is in ieder geval dat het Verbond iets wil doen, een bijdrage wil leveren ter bevordering van menselijk geluk en voorspoed.

Maar mogen wij nu even uw aandacht vragen voor dat woord „geluk".
Daarbij willen wij niet in het algemeen theoretiseren maar een aantal verschijnselen bespreken, waarbij het menselijk geluk in het geding is. Wij wensen wel, dat alle mensen gelukkig zullen zijn, maar wij weten ook dat dit lang niet altijd lukt. Geluk is geen objectief feit, maar een gemoedsgesteldheid, een waardering. Het ongeluk hangt wel vaak samen met aanwijsbare omstandigheden. Maar daaruit volgt nog niet, dat verbetering van die omstandigheden leidt tot een positief en duurzaam geluk. Mensen kunnen op heel verschillende manieren in omstandigheden raken, die het onmogelijk maken zich gelukkig te voelen. Wij denken aan de velen, die geplaagd worden door ziekte; aan velen, die zich eenzaam en verlaten voelen; aan mensen, die een gevangenisstraf ondergaan; aan mensen die in de knoop zitten met moeilijkheden van heel uiteenlopende aard. Het Humanistisch Verbond acht het zijn plicht, aan deze mensen zoveel mogelijk hulp te bieden. Dat wil voor het Humanistisch Verbond zeggen geestelijke hulp, morele steun, het tonen van medemenselijke belangstelling. Dit alles met het doel om medemensen-in-nood te helpen om onontkoombaar leed te dragen en de levensmoed te vinden om ogenschijnlijk onoverwinbare moeilijkheden zelf, op eigen kracht meester te worden. Wij spreken hier over de zo langzamerhand algemeen bekende humanistische geestelijke verzorging.

→

ACTUEEL HUMANISME

De eerstvolgende televisieuitzending van het Humanistisch Verbond in de Vararubriek Actueel Humanisme, door J. Bijleveld en ditmaal met medewerking van prof. dr. ir. J. P. Mazure vindt plaats op 19 januari a.s. des avonds om 10.20 uur (Nederland I).

Zojuist verschenen:

HUMANISME EN SEXUALITEIT
onder redactie van dr. J. P. van Praag
f 0.95

HUMANISTISCH VORMINGS-ONDERWIJS
f 0.50

DIT WORDT GEDAAN
f 0.50

Te bestellen door storting of overschrijving op girorekening 30.49.60 t.n.v. het Humanistisch Verbond met omschrijving van de gewenste brochure.

Admin.: Oudegracht 152 Utrecht, tel. (030) 10163 - 29563
Verschijnt maandelijks - 12e jaargang nr. 1 - jan. 1965

nieuwjaarsbrief vervolg

De praktische ervaring in de afgelopen jaren heeft ons overduidelijk geleerd dat hier een taak voor ons ligt, die wij móeten vervullen en waarmee wij velen reële hulp kunnen bieden.

Vanuit deze ervaring is het ons wel een behoefte onze verbazing uit te spreken over het feit, dat wij nog altijd allerlei belemmeringen ontmoeten bij de uitoefening van deze menselijke taak met name daar, waar mensen noodgedwongen onder de zorg, het toezicht of de leiding staan van één of andere instelling. Wij denken hierbij vooral aan ziekenhuizen, gevangenissen en het leger. Er zijn nog altijd ziekenhuizen waar buitenkerkelijke patiënten liggen, maar waar humanistische geestelijke verzorging wordt bemoeilijkt of zelfs onmogelijk gemaakt. Ook ten aanzien van de mogelijkheden, die ons door de centrale overheid worden geboden, constateren wij onverklaarbare verschillen tussen het beleid van het departement van Defensie en het beleid van het departement van Justitie. De erkenning van ons recht op eigen zendtijd laat nog steeds op zich wachten. Overigens blijkt ook dat wel erkende rechten soms door plaatselijke autoriteiten op een zeer benauwde wijze worden geïnterpreteerd. Wij zeggen met nadruk *soms* omdat wij tot onze vreugde ook vele plaatselijke autoriteiten ontmoeten, die ons volkomen loyaal tegemoettreden. Maar wat wij wensen is dat allen, die zich onder toezicht van de overheid bevinden, op precies dezelfde wijze en onder precies dezelfde voorwaarden in contact kunnen treden met ons als met de kerkelijke geestelijke verzorgers. Iedere vorm van discriminatie is voor ons onaanvaardbaar. De betekenis van de humanistische geestelijke verzorging zij op deze plaats nog nader geïllustreerd door de aandacht, die deze zaak ook in andere landen begint te krijgen. Na via de Internationale Humanistische en Ethische Unie te hebben kennisgenomen van de Nederlandse ervaringen zijn thans ook de humanistische organisaties in Engeland en de Verenigde Staten bezig met de invoering van geestelijk verzorgingswerk.

Een geheel andere factor, die ook van grote invloed is op het menselijk geluk, wordt gevormd door de ontwikkelingen, die wij constateren in de ons omringende christelijke wereld. De Generale Synode van de Nederlands Hervormde Kerk heeft reeds verschillende malen uitspraken gedaan, waaruit een grote bereidheid blijkt om nieuwe wegen te zoeken voor de oplossing van klemmende vraagstukken in de menselijke samenleving. Ook de R.K.-wereld is in beweging en neigt meer naar openheid en verdraagzaamheid alsook naar meer mondigheid en zelfstandigheid van de volwassen mens. Wij signaleren in dit verband een stroming in het concilie, die opkomt voor godsdienstvrijheid, alsmede een aantal uitspraken van zeer vooraanstaande Nederlandse Katholieken. Intussen blijven er ook, ondanks gunstige ontwikkelingen, nog wel verschillende netelige problemen. In een gemengd huwelijk van een gelovig protestant, of van een overtuigd humanist met een katholiek, die de R.K.-kerk trouw wil blijven, komen beide partijen voor pijnlijke gewetensconflicten te staan. Ook een deugdelijke aanpak van het bevolkingsvraagstuk in Nederland en in de wereld blijft afstuiten op volkomen verouderde maar feitelijk nog geldende katholieke opvattingen.

Maar ook al zou de ontwikkeling naar ruimheid en openheid binnen de kerken zich volledig doorzetten, wij blijven verantwoordelijk voor onze eigen taken, die onverminderd onze energie eisen. Ons uitgangspunt blijft even wezenlijk als voorheen verschillen van de godsdienstige opvattingen, en onze taak blijft de verdediging van de rechten der buitenkerkelijken, de bezinning op en de verbreiding van de humanistische levensovertuiging, alsmede het verrichten van een steeds toenemend aantal praktische werkzaamheden. Daarmee dienen wij op onze wijze het menselijk geluk. Een belangrijk punt daarbij, dat wij niet kunnen voorbijgaan, is de houding, die wij aannemen tegenover de medemensen, die in een of ander opzicht verschillen van onszelf. De rassendiscriminatie, waarvan we tot dusver meenden, dat deze alleen nog voorkwam in andere delen van de wereld zoals Zuid-Afrika en Amerika, blijkt toch ook bij ons nog te bestaan. In Engeland speelden bij de jongste verkiezingen in sommige districten rassentegenstellingen een belangrijke rol; in Nederland ontstond veel verontwaardiging

INTERNATIONAAL NIEUWS

In *International Humanism* van januari 1965, het driemaandelijkse tijdschrift van de Internationale Humanistische en Ethische Unie besteedt de redacteur H. J. Blackham in zijn openingsartikel aandacht aan de rol, die de humanistische beweging in het Internationale Coöperatie Jaar 1965 kan spelen. In het tijdschrift zullen artikelen opgenomen worden over Geestelijke Volksgezondheid, Opvoeding, Cultuur en Recht en over de Rechten van de Mens. Hij roept de aangesloten organisaties en individuele leden op naar de mate van hun krachten de gedachte van samenwerking in de wereld te bevorderen.

In hetzelfde nummer komt een artikel voor over de noodzaak van een internationale jeugdbeweging, geschreven door Tolbert H. McCarroll, organisatie-leider van de American Humanist Association. Boeiend is ook het verhaal over de school in het protectoraat Betchuanaland, waarvan de leiding berust bij een humanistisch echtpaar, afkomstig uit Engeland. Het geld hiervoor is grotendeels door Engelse Humanisten bijeen gebracht.

De American Ethical Union (AEU), naast de AHA, de andere humanistische organisatie in de Verenigde Staten, heeft nu ook een bezoldigd directeur aangesteld. Het meer dan vijftig jaar lang verschenen tweemaandelijks blad *The Ethical Outlook* is vervangen door *Ethical Culture Today*, dat elke maand zal verschijnen.

International Humanism

drie-maandelijks orgaan van de *International Humanist and Ethical Union.*

Proefnummers verkrijgbaar bij het bureau van de IHEU, Oudegracht 152, Utrecht.

toen bleek dat in een amusementsgelegenheid in Amsterdam aan bepaalde kleurlingen de toegang geweigerd werd. De discussie, die naar aanleiding hiervan ontstond, bracht aan het licht dat kleurlingen dikwijls grote moeite hebben om kamers te vinden. Men mag zich ernstig afvragen of dit verschijnsel niet een veel bredere omvang heeft dan wij in 1964 in Nederland nog voor mogelijk hadden gehouden.

Wij weten wel, dat soms, bijvoorbeeld door kamerverhuurders, een beroep wordt gedaan op andere levensgewoonten en wij begrijpen wel, dat men niemand kan verplichten iemand op kamers te nemen. Maar het is toch zaak de vraag te stellen of wij wel altijd de moed opbrengen om opvattingen, die wij in theorie huldigen ook toe te passen in de praktijk.

Het weren van mensen met een andere huidskleur is trouwens niet de enige vorm van discriminatie, die in onze samenleving nog voorkomt. Standsvooroordelen vormen herhaaldelijk barrières, waar wij nauwelijks overheen kunnen komen. In sommige gevallen worden ook sollicitanten ten onrechte afgewezen alleen op grond van het wel of juist niet hebben van een bepaalde geloofs- of politieke overtuiging. Wij achten al deze discriminaties een aantasting van de menselijke waardigheid en het is ons maar al te pijnlijk bekend, dat zij de kiem in zich dragen van afschuwelijke misdaden en onbeschrijfelijk leed. Men hoeft daarbij niet enkel te denken aan de terreur van het nationaal-socialisme. Aan recente tragische gebeurtenissen in Kongo is rassendiscriminatie — in *beide* richtingen — immers evenmin vreemd.

Veel geluk en voorspoed. Als wij spreken over voorspoed plegen wij meer te denken aan de materiële kanten van het menselijk bestaan, waarvoor ook het woord welvaart tegenwoordig veelvuldig wordt gebruikt. Als wij objectief onze levensomstandigheden vergelijken met die van slechts een dertig jaar geleden dan moeten wij erkennen, dat de welvaart van ons gehele volk in die periode niet onbelangrijk is gestegen en dat nijpende armoede langzamerhand verdwijnt.

Bovendien leven wij in het perspectief van een verdergaand toenemen van de welvaart. Deze ontwikkeling juichen wij toe omdat welvaart de mens vele ontplooiingsmogelijkheden biedt, die in een toestand van armoede geheel onbereikbaar zijn. Echter ook het leven in welvaart, dat overigens nog niet inhoudt een leven in overvloed voor allen, heeft zijn problemen en stelt bijzondere eisen aan de mens. Meer welvaart betekent niet, dat nu plotseling het onmogelijke verwezenlijkt kan worden; en het getuigt van meer levenskunst als men geniet en gebruik maakt van de mogelijkheden, die men wèl heeft, dan wanneer men zich laat beheersen door een jacht naar steeds meer.

Een punt van voortdurende aandacht in een maatschappij met een groeiende rijkdom is een rechtvaardige verdeling van de welvaart over de gehele bevolking. Voorts eist het leven in de welvaart dat men oog heeft voor een zinvolle besteding, waarbij talloze onmisbare gemeenschapsvoorzieningen niet verwaarloosd mogen worden. Wij staan persoonlijk en als gemeenschap telkens voor allerlei bestedingsbeslissingen, waarbij soms alleen wijzelf en onze naaste omgeving gemoeid zijn, soms grote groepen belanghebbenden en zelfs gehele volkeren. Ook in 1965 staan wij in dit opzicht voor vele beslissingen, die hoge eisen stellen aan onze wijsheid, ons rechtvaardigheidsgevoel en onze zelfbeheersing. We menen dat in deze beschouwing de opmerking niet mag ontbreken, dat als wij elkaar veel voorspoed toewensen dit van ons allen de bereidheid eist daar dan ook hard voor te werken.

Speciale aandacht willen wij vragen voor onze hulp aan de ontwikkelingslanden. Wanneer wij aanvaarden dat het verlenen van deze hulp onze morele plicht is, dienen we daaruit ook de consequenties te trekken. Daarom heeft de humanistische beweging zich mede verantwoordelijk gesteld voor het plan van de humanisten in India om in de deelstaat Bihar een ontwikkelingsproject tot uitvoering te brengen. →

DE BIHAR-ACTIE

Konden we in het vorige nummer vermelden, dat de eerste *f* 10.000,— ruim gepasseerd waren, thans naderen we op dit ogenblik al de *f* 50.000,—. En dat zijn dan nog in hoofdzaak de individuele giften, die rechtstreeks werden ontvangen. Aangezien men in vele gemeenschappen nog druk bezig is, de zaak af te ronden (en af te romen), ziet het er wel naar uit dat we de voorlopig benodigde *f* 75.000,- binnen zullen halen.

Dat betekent, dat onze Indiase vrienden hun plan kunnen uitvoeren. Een plan, waarvan in het blad van Humanitas „Van Mens tot Mens" de vroegere voorzitter van deze organisatie en tevens hoofdbestuurslid van onze Humanistische Internationale, Mr. Dr. J. In 't Veld schreef:
„Het project is door deskundigen getest en waardevol bevonden. Ook naar mijn mening is het een schoolvoorbeeld, hoe door community development tot verheffing van het levenspeil in een beperkt gebied te komen . . .
Het lijkt mij zelfs zó voortreffelijk opgezet, dat ik het aan mijn studenten in het Institute of Social Studies als lesmateriaal heb voorgelegd" . . .

Uit India ontvingen we bericht, dat de regering van de deelstaat Bihar, waarin het project in een district zal worden uitgevoerd volledige medewerking heeft toegezegd. Dat is ook het geval met de Indiase Plan-Commissie. Het werk-comité ter plaatse heeft in alle bij het project betrokken dorpen met de bevolking vergaderingen belegd en houdt zich bezig met voorlichting. Een stukje grond voor het optrekken van een kantoortje werd gratis ter beschikking gesteld en inmiddels is het gebouwtje er al, betaald uit giften van comitéleden en dorpsbewoners en gebouwd door vrijwillige krachten.

Dit vertrouwen in het welslagen zullen wij niet mogen beschamen. U weet het, met slechts *f* 5,— kunnen we aan het leven van een medemens een betere toekomst bieden.

Help uw gemeenschapsbestuur het over te maken bedrag zo groot mogelijk te maken of gireer rechtstreeks op

giro 64.75.00

Bihar-actie

utrecht

ontwerp voor tehuis in schiedam

HUISVESTING VAN

HUMANISTISCH CREDO

Onder deze titel is een fraai uitgegeven boekje van de pers gekomen, dat een aantal artikelen bevat, die reeds eerder in het blad van het Thuisfront „Ego" opgenomen werden. Naast een inleiding van Dr. J. P. van Praag houdt het een vijftal artikelen van de hoofdraadsman H. Lips in, benevens bijdragen van een pater en een protestant. Tevens bevat het een artikel van Dr. Robinson, de Engelse bisschop-auteur van het veelbesproken werk „Eerlijk voor God".

GEESTELIJKE VERZORGING VAN MILITAIREN

Onlangs is door de hoofdraadsman voor de Humanistische Geestelijke Verzorging voor militairen, Hoofdstraat 84 te Driebergen aan leden en belangstellenden van het Verbond een circulaire gezonden, waarin gevraagd werd de ingesloten folder aan een jongeman, die in dienst is te willen geven. Onnodig te zeggen dat wij van onze kant deze activiteit bijzonder toejuichen. Gebleken is uit de ervaringen van de laatste maanden, dat voor deze nieuwe tak van verzorging en vorming onder de buitenkerkelijke militairen grote belangstelling bestaat, maar dat het dikwijls uiterst moeilijk is te weten te komen hoe of contact met de raadslieden kan worden opgenomen.

De Humanistische Stichting voor Huisvesting van Bejaarden (HSHB) is in 1960, als voortzetting van de sinds 1949 bestaande A. H. Gerhard-stichting, opgericht door de Vereniging tot Bevordering van Zelfstandig Denken „De Vrije Gedachte", het Humanistisch Verbond en de Nederlandse Vereniging voor Maatschappelijk Werk „Humanitas".
De A. H. Gerhardstichting had in 1958, met medewerking van de Nederlandse Centrale voor Huisvesting van Bejaarden in Amsterdam het A. H. Gerhardhuis tot stand gebracht.
Dat éne huis bleek niet voldoende om al de bejaarden, die niet tot enig kerkgenootschap behoren en in een tehuis op humanistische grondslag willen wonen, te herbergen.
Daarom is de HSHB zich gaan instellen op het stimuleren en coördineren van plaatselijke en regionale initiatieven. De stichting stelt zich niet tot taak zelf tehuizen te bouwen of te exploiteren. Wel geeft zij adviezen bij de voorbereiding, de bouw, de exploitatie, het personeelsbeleid, het opnamebeleid, de administratie, enz.

Thans werken de volgende stichtingen samen met de HSHB:

Alkmaar	:	Stichting Huisvesting Bejaarden.
Amersfoort	:	Stichting Humanistisch Bejaardenhuis Amersfoort.
Amsterdam	:	Stichting A. H. Gerhardhuis.
Amsterdam	:	Prof. Mr. Dr. Leo Polakstichting.
's-Gravenhage	:	Stichting Coornherthuis.
Haarlem	:	Stichting Reinaldahuis.
Hilversum	:	Stichting „Humanitas" tot Huisvesting en Verzorging van Bejaarden.
Middelburg	:	Humanistische Stichting „Het Jacob Roggeveenhuis".
Rheden	:	Humanistische Stichting voor Huisvesting van Bejaarden „H. A. Lorentzhuis".
Schiedam	:	Humanistische Stichting voor Huisvesting van Bejaarden Schiedam.
Wageningen	:	Stichting Algemeen Bejaardencentrum Wageningen.
Zaandam	:	Stichting tot Huisvesting van Bejaarden „De Poelenburg".
Zeist	:	Humanistische Stichting voor Huisvesting van Bejaarden Zeist.

---

nieuwjaarsbrief vervolg

Dit is een van de vele activiteiten, die door het H.V. in het afgelopen jaar verricht is. Ook daaruit blijkt de betekenis van een humanistische organisatie. Zonder een dergelijke organisatie zou trouwens ook de invoering van humanistische geestelijke verzorging in de strijdkrachten ondenkbaar geweest zijn. Dat dit door steeds meer mensen beseft wordt blijkt uit het feit, dat in 1964 bijna 2000 nieuwe leden toetraden, die daarmede het werk moreel en financieel mede helpen dragen en zich dikwijls ook persoonlijk gaan wijden aan ons werk. Mede daardoor is het H.V. in staat de zich steeds uitbreidende taken op het gebied van geestelijke bezinning en vorming ter hand te nemen en met zijn geestelijke verzorging een ieder die daarom vraagt bij te staan. Wij wensen alle mensen veel geluk en voorspoed in het komende jaar, waarbij wij weten, dat de mens uitsluitend op zichzelf en zijn medemens is aangewezen om geluk en voorspoed te verwerven.

HOOFDBESTUUR VAN HET
HUMANISTISCH VERBOND

a. h. gerhardhuis te amsterdam

BEJAARDEN

In verscheidene andere plaatsen worden voorbereidingen getroffen om tot oprichting van een stichting te geraken, o.a. in Dordrecht, Hoorn, Leeuwarden, Nijmegen, Zutphen.
In een vijftal plaatsen zijn de voorbereidingen zo ver gevorderd, dat binnenkort met de bouw kan worden begonnen, soms in samenwerking met de Nederlandse Centrale voor Huisvesting van Bejaarden (NCHB), een bouwcorporatie in de zin der Woningwet.
Het ziet er naar uit, dat de geweldige achterstand, die — evenals op vele andere gebieden — in de buitenkerkelijke sector bestaat ten aanzien van een verantwoorde huisvesting van verzorgingbehoevende bejaarden, door de tot dusverre betoonde activiteit van de HSHB en van vele stichtingsbestuurders in den lande, enigszins ingelopen wordt.
Maar om een gelijkwaardige positie ten opzichte van de andere groeperingen van ons volk te bereiken, moet er nog veel meer gebeuren:

— in organisatorisch opzicht:
het onderzoek van de plaatselijke besturen van Humanitas. De Vrije Gedachte en het Humanistisch Verbond of een initiatief tot de oprichting van een plaatselijke stichting tot de mogelijkheden behoort;

— in financiëel opzicht:
de bereidheid van de buitenkerkelijken contribuant te worden van de Humanistische Stichting voor Huisvesting van Bejaarden. Daarmee steunen zij het streven van de HSHB en zij maken het mogelijk een belangrijk werk verder te volbrengen. Bovendien hebben de contribuanten van de HSHB of van een plaatselijke stichting t.z.t. het recht zich als gegadigde voor plaatsing in een tehuis te laten inschrijven.
(Voor Alkmaar, Wageningen en Zaandam geldt een afzonderlijke regeling; toekomstige gegadigden voor de tehuizen in deze plaatsen dienen contribuant van de stichting ter plaatse te worden).

Hopelijk zullen velen onderstaand formulier ingevuld toezenden aan de Humanistische Stichting voor Huisvesting van Bejaarden.

JEUGD- EN JONGERENWERK

Door het Hoofdbestuur is een werkgroep ingesteld, die zich gaat verdiepen in vragen inzage jeugd en humanisme. Hierbij wordt tevens gedacht aan het stimuleren van jongerengroepen en het onderzoek of er onder de buitenkerkelijke jeugd aandacht gevraagd kan worden voor levensbeschouwelijke zaken.
Het Dagelijks Bestuur heeft opdracht gekregen de werkgroep samen te stellen.

ER KOMT EEN LANDDAG 1965

Onze Amsterdamse gemeenschap Tuinsteden-West heeft plannen in voorbereiding, om op zondag 30 mei een landdag te houden, waar alle leden van het H.V., uit het hele land welkom zullen zijn. Het is dus niet op Hemelvaartsdag, (dan regent het meestal), maar drie dagen erna.
Het programma is al wel in grote trekken bekend, en wat we er van gezien hebben bijzonder aantrekkelijk. Op het eiland in het meer, allerlei excursies en volop speelgelegenheden ook voor de jongsten. Binnenkort hoort u er meer van, noteert u alvast de datum.

hierlangs afknippen

Het hiernaast afgedrukte formulier kan ingevuld en ondertekend opgezonden worden aan:

Het Bureau van de
Humanistische Stichting voor
Huisvesting van Bejaarden,
Slotermeerlaan 1,
Amsterdam-West

Ondergetekende verbindt zich als contribuant(e) — d.w.z. met de bedoeling t.z.t. een verzoek voor opneming in een van de huizen in te dienen — ad *f* ..... per jaar (min. *f* 10,—). Dit bedrag zal worden voldaan door storting op postgiro no. 557501 ten name van de Humanistische Stichting voor Huisvesting van Bejaarden te Amsterdam.

Naam: ..... Geslacht M/V

Geb. datum: .....

Adres: .....

Woonplaats: .....

Datum: .....

Handtekening:

(Doorhalen wat niet bedoeld wordt)

MET DE ARK GING HET BEST

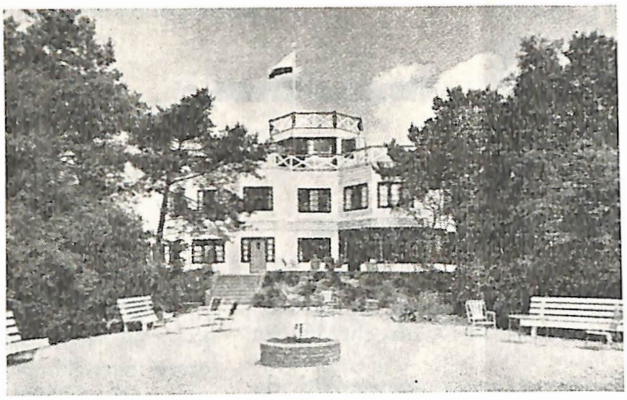

Voor zover we thans de resultaten over 1964 kunnen bekijken gaat het met „De Ark" weer de goede kant uit. Na een inzinking in de jaren 1958 tot 1962 neemt de belangstelling weer toe en hebben we dit jaar betere resultaten gehad dan ooit tevoren.

De bezoekers bestonden globaal uit drie groepen, t.w. conferenties in voor- en najaar, jeugdgroepen en van mei tot oktober de individuele gasten.

Wat deze laatsten betreft was het bezoek groter dan in de voorafgaande jaren en stak het aantal leden van het Verbond gunstig af. In 1961 b.v. waren er onder de individuele gasten 20 % lid van het H.V., dit jaar is het tot 50 % gestegen.
Velen zullen zich echter afvragen wat het nut is van een eigen vacantie- en conferentieoord, als slechts de helft van alle zomergasten lid van het Verbond is en een derde van de conferenties door het H.V. belegd worden.

Wat voor mensen zijn het, die geen lid zijn en toch naar „De Ark" komen? Gewone mensen zoals u en ik, zeer veel buitenkerkelijken, die nooit eerder met het Verbond in contact geweest zijn en maar nauwelijks van het bestaan weten. Deze mensen vinden bij ons de gelegenheid om met leden gesprekken te voeren en te ontdekken, dat men ook als buitenkerkelijken in een prettige sfeer zijn vacantie kan doorbrengen, want hoe eenvoudig in vele opzichten de accommodatie ook is, zo goed is de sfeer. Het behoeft dan ook geen verwondering te wekken, dat velen zich tijdens hun verblijf als lid opgeven of later contact opnemen met de gemeenschap in hun woonplaats.

Goed, zult u zeggen, als propagandamotief zal die „Ark" wel zijn waarde hebben, maar is dat nu belangrijk genoeg om jaarlijks enige duizenden guldens verlies goed te maken? Op zich zelf lijkt me dat verlies daardoor al gerechtvaardigd, waarbij men wel moet bedenken, dat het streven blijft om uit te komen. Maar er is ook nog een ander punt, dat niet onbelangrijk is. Er komen bij ons ook vele leden van kerkelijke organisaties, voor conferenties of als gasten voor kortere of langere tijd. Waarom ze komen, blijft dikwijls een open vraag, maar laten we blij zijn met hun aanwezigheid, omdat ze dan ontdekken, dat die humanisten niet beantwoorden aan de voorstelling die ze dikwijls in eigen kring er van krijgen. Doordat wij ze aanvaarden zoals ze zijn, is het ook voor hen gemakkelijker ons te aanvaarden en zal in de toekomst het hun geestelijke leiders moeilijker vallen van die humanisten scheve voorstellingen te geven.

Zeventig procent van onze jaarlijkse gasten zijn al eerder met vacantie op „De Ark" geweest en dit is voor ons het bewijs dat het goed toeven is in ons huis. Wie eenmaal geweest is komt terug en daarom is het te meer opvallend dat een groot deel van onze leden nooit komt. Misschien komt dat doordat velen op het standpunt staan in hun vacantie niet met problemen te willen lastig te worden gevallen en zeker niet met problemen rondom het Verbond. Maar ik kan verklaren dat men het daarvoor niet hoeft te laten. Het accent van een vacantie op „De Ark" ligt op de mooie omgeving, de goede verzorging, een ontspannen sfeer en een volkomen vrijheid om zijn eigen gang te gaan. Begin januari begint weer de inschrijving voor het seizoen 1965 en we hopen dan veel nieuwe gezichten te mogen zien.

De beheerder, F. R. v. d. WERFF.

NIEUWS UIT DE

De jaarlijkse collecte voor het Thuisfront had in *Emmen* een recordopbrengst. Daardoor aangemoedigd ging het bestuur ijverig aan de slag voor het Bihar-project.

Eveneens in het Noorden wekten *Groningen* en *Leeuwarden* leden en belangstellenden op een bijdrage te storten om het werk van onze Indiase vrienden mogelijk te maken.

In *Apeldoorn* is een lang gekoesterde wens werkelijkheid geworden. Een gespreksgroep voor jongeren is van stapel gelopen en het scheepje blijkt zeewaardig.

Ook *Zeist*, net als vele anderen een groeiende gemeenschap, heeft een nieuwjaarsbijeenkomst gehouden, om leden en bestuur gelegenheid te geven elkaar het beste te wensen.

Arnhem kon zijn 400-ste lid inschrijven, een heugelijk feit, dat wel de moeite waard was om even bij stil te staan. Het nieuwe lid kreeg bezoek van enkele bestuursleden die haar tevens een boekenbon overhandigden. Optimistische lieden verwachten dit jaar ook nog het 500-ste lid te mogen begroeten.

Samen met *Soest/Baarn* hield *Amersfoort* op 15 januari een jaarwisselingsbijeenkomst, waar de Hilversumse cabaretgroep optrad.

In *Zutphen* zit de gang er blijkbaar ook in. Nadat vorige maand het 100ste lid werd ingeschreven, is men er al overheen en konden weer enige nieuwe leden worden begroet. Ook met de jongerengroep gaat het prima.

Zwolle, waar regelmatig goede ideeën worden uitgebroed, heeft weer een nieuw plan op tafel geworpen. Nu gaat het om creatief bezig te zijn en dan in het bijzonder voor de ouderen. We hopen er spoedig meer van te horen.

En in *Almelo* heeft een lid zich bereid verklaard kleine karweitjes in huis op te knappen, waar de bewoner geen kans toe ziet. We hopen dat hij er nog wat hulp bij krijgt, vooral de ouderen zitten soms met lekkende kranen en dat soort dingen, waarvoor een vakman te duur is.

het steunfonds in 1964

GEMEENSCHAPPEN

Bussum had een goede jaarsluiting met een verzorgde omlijsting. De „overdagclub" op donderdag bij een lid thuis schijnt in een behoefte te voorzien.

De H.J.B. in *Hilversum* verzorgde een feest voor de kinderen van de H.V.-leden. Uit een gehouden enquête zijn een aantal interessante dingen te voorschijn gekomen, o.a. dat veel meer mensen dan we wel eens denken, bereid zijn om mee te werken. Men wil niet alleen worden beziggehouden, maar ook zelf zijn bijdrage leveren.

De traditionele inzameling in *Laren/Blaricum* om een aantal mensen een bewijs van medeleven te bezorgen op de feestdagen is zoals altijd een succes geweest. En in het mededelingenblad *Gooise Grenspost* zijn de redacteur en de voorzitter in de clinch geweest over een zekere heer Goldwater (wie was dat ook weer?).

Een voortzetting van de discussie over het gezapige humanisme is bijzonder lezenswaardig in het blad van de federatie *Den Haag*. In het decembernummer meent de heer Krug, dat we te weinig jongere leden hebben en hij vraagt wat we daaraan kunnen doen. We zijn benieuwd naar het antwoord.

Den Haag-Oost heeft de eenzamen uitgenodigd om één der Kerstdagen gezamenlijk door te brengen. Een voortreffelijk idee, dat in meer gemeenschappen is uitgevoerd.

Gelukkig, het blad van *Den Helder* is er weer. Het verzoek om hulp is niet tevergeefs geweest, en heeft bovendien tot gevolg gehad, dat men nu over een hele staf beschikt. Gefeliciteerd!

De invloed van *Rotterdam* breidt zich als een olievlek over de omgeving uit. Gespreksgroepen, mogelijk geworden door de opleiding van gespreksleiders, verschenen nu ook in Overschie, Spijkenisse en Maassluis.

Baby-sitten voor Bihar! Dat gebeurt door enkele jongeren in *Eindhoven* en we hopen dat veel baby's hun bijdrage willen leveren.

Het Steunfonds kon zijn beloften waar maken dank zij de trouw van zijn contribuanten en de medewerking van tal van vrijwilligers in meerdere gemeenschappen van het Verbond. Zie hier de cijfers:

Rekening en Verantwoording over het jaar 1964

Ontvangen giften		ƒ 151.063,93
Ontvangen Bankrente over 1963		„ 998,54
		ƒ 152.062,47
Kosten:		
Secretariaat	ƒ 479,90	
Accountant	„ 400,—	
Propaganda	„ 13.649,87	
		„ 14.529,77
		ƒ 137,532,70
Saldo tot en met 1963		„ 30.579,40
		ƒ 168.112,10
Bestemd voor het Humanistisch Verbond		
voor het jaar 1963 (nabetaling)	ƒ 10.000,—	
voor het jaar 1964	„ 135.000,—	
totaal	ƒ 145.000,—	
waarvan per 31 december 1964 nog af te dragen	„ 25.000,—	
		„ 120.000,—
Saldo per 31 december 1964		ƒ 48.112,10
Dit saldo bestaat uit:		
Postgiro		ƒ 17.022,78
Nutsspaarbank, gewone rekening		„ 6.089,32
Nutsspaarbank, deposito-rekening (3 maanden opzegtermijn)		„ 25.000,—
		ƒ 48.112,10

Als we deze cijfers vergelijken met die van 1963 dan is er reden tot tevredenheid. In 1963 ontving het Steunfonds aan giften ƒ 114.233,02. Toen keerde het Steunfonds ƒ 110.000,— aan het Humanistisch Verbond uit. Het aantal giften nam in 1964 met ongeveer 1100 toe.

Helaas steeg de post uitgaven, als gevolg van het feit dat P.T.T. en papierleverancier meer geld voor hun waar vragen.

Belangrijk is dat ƒ 11.000,— in het Uitbreidingsfonds kon worden gestort. Belangrijk is ook dat het saldo de mogelijkheid schept eventueel aan het Verbond een resterend bedrag over 1964 uit te keren. Het Steunfonds is thans zover dat het de financiering van het praktische werk voor zijn rekening kan nemen en voor uitbreiding van dit werk kan reserveren. Het staat op een gezonde basis, nogmaals, dank zij de steun en medewerking van velen. Op hen rekent het Steunfonds in 1965.

HET BESTUUR VAN DE
STICHTING STEUNFONDS PRAKTISCH HUMANISME

Amstelveen, hoewel behorende bij de federatie Amsterdam heeft thans ook zijn eigen blaadje. Ook daar experimenten, zoals een tafeltennis-club en een club voor jongens en meisjes op zaterdagmorgen.

De *Amsterdamse H.J.G.* roert zich de laatste tijd hevig. Er is nu een eigen blad verschenen, *de peperbus*, waarin behalve aan de moderne literatuur ook aan het doen en laten van het H.V. veel aandacht besteed wordt. Een kritisch stukje over de Bihar-aktie riep uiteraard reacties op en de redactie kondigt aan in volgende nummers op de zaak terug te komen. Onze Indiase vrienden kunnen daar echter niet op wachten en daarom is het maar gelukkig, dat het geld er al grotendeels is. Om met een suggestie te besluiten, laat men aan de oud-HJG'er Enno Hommes, die pas een hele tijd in India is geweest eens vragen zijn licht te laten schijnen.

TIEN JAAR H. J. B.

Ter gelegenheid van het tien-jarig bestaan van de Humanistische Jeugd Beweging wordt op 6 en 7 februari a.s. een feestelijk weekend gehouden op De Ark te Nunspeet. Het weekend is toegankelijk voor leden en oud-leden en hun eventuele echtgenoten of verloofden. Opgave (vóór 1 februari) is noodzakelijk, en kan geschieden bij:

mej. J. Nijmeijer, Valeriusstraat 26 III, Amsterdam of
H. Kooy, P. Rinkstraat 25, Rosmalen.

De deelnemingsprijs bedraagt *f* 7,50 per persoon.

Het is de bedoeling dat tijdens het weekend een jubileumgeschenk wordt aangeboden. Leden, oud-leden, ouders en anderen die de H.J.B. een warm hart toedragen kunnen hun bijdrage storten of overschrijven op postrekening 677047 t.n.v. J. van Dijk te 's-Gravenhage, onder vermelding „Lustrum H.J.B."

De lustrumcommissie.

Uw taak: hun toekomst!

Centrum voor Humanistische Vorming

Bijdrage: f 3,75 per jaar.

Giro 60 84 68, t.n.v. het Centrum, Oudegracht 152, Utrecht.

CONTRIBUTIEREGELING

Ook de uitgaven van uw Verbond stijgen voortdurend. Niet alleen door de uitbreiding van het werk, maar ook door allerlei kostenverhogingen.

Die moeten mede door **uw** bijdrage worden opgevangen. Bekijkt u dit staatje nog eens nauwkeurig en als u ook hebt geprofiteerd van de loonsverhogingen, laat het Verbond dan niet in de steek.

Inkomen:			**Minimum**-contributie:		
p. week t/m	p. mnd t/m	p. j. t/m	p. week	p. mnd	p. j.
f 80,—	*f* 340,—	*f* 4.000,—	*f* 0,20	*f* 0,85	*f* 10,—
„ 100,—	„ 425,—	„ 5.000,—	„ 0,30	„ 1,25	„ 15,—
„ 120,—	„ 510,—	„ 6.000,—	„ 0,40	„ 1,70	„ 20,—
„ 160,—	„ 680,—	„ 8.000,—	„ 0,60	„ 2,55	„ 30,—
„ 200,—	„ 850,—	„ 10.000,—	„ 0,80	„ 3,40	„ 40,—
boven *f* 200,—	boven *f* 850,—	boven *f* 10.000,—	„ 1,—	„ 4,25	„ 50,—

Voor inkomens boven de *f* 10.000,— waarvoor het reglement een minimum contributie aangeeft beveelt het Hoofdbestuur als richtlijn aan het betalen van een half procent van het inkomen.

Mevr. P. Hienekamp-Ehrbecker, Huizerstraatweg 14b te Naarden, die het afgedrukte silhouet voor de Biharactie ter beschikking stelde, heeft al vele bestellingen ontvangen. Zij verzoekt ons nog mede te delen dat betaling van *f* 3,— ook kan plaats vinden op Gemeentegiro Adam H. 4335 t.n.v. Hienekamp. De ware grootte van het silhouet is 16 x 13 cm.

→

DE BEJAARDEN MET VAKANTIE

Gezien de steeds groeiende belangstelling staat ook in 1965 „De Ark" weer gedurende vijf weken open voor de bejaarde leden.

In het voorjaar zijn er twee weken, nl. van:

15 t/m 22 mei en
22 t/m 29 mei

In het najaar zijn er drie, t.w. van:

4 t/m 11 september
11 t/m 18 september
18 t/m 25 september

De leiding zal nog later worden bekendgemaakt. De prijs is gelijk aan die van het vorige jaar, *f* 48,50 per week. Elke deelnemer heeft recht op een consumptiekaart van 21 consumpties voor *f* 3,50.

U kunt zich opgeven door schriftelijke aanmelding bij:

Vakantieoord „De Ark"
Belvédèrelaan 14
Nunspeet
Telefoon (03412) 2404

Maar wees er vlug bij! Het is eerder vol dan u denkt.

DRUK: STORM - UTRECHT